Rok 2009

Byl to pro naši obec dobrý rok. Nestihla nás žádná přírodní katastrofa, obec se i v těžších podmínkách současné hospodářské krize rozvíjela, např.:

- Školní budovy byly zatepleny a dostaly novou hezky barevnou fasádu. Také začala rekonstrukce budovy obecního úřadu. Obě akce v hodnotě více než 10 milionů Kč jsou hrazeny z veřejných rozpočtů.
- Soukromní podnikatelé vybudovali a do provozu uvedli zařízení či provozovny, které slouží občanům. Jsou to nový činžovní dům, nová restaurace, nové fitcentrum, nový bowling, nová kavárna s cukrárnou.
- Začala intenzivní příprava budování nového centra obce s náměstím, poštou, obchody apod.
- Na slušné úrovni byl i společenský a kulturní život v obci, např. bohatá plesová sezona, krásný koncert Mezinárodního hudebního festivalu Janáčkův máj v našem kostele, vydařené Dny obce Ludgeřovice, činorodá občanská sdružení jako Kluby důchodců Ludgeřovice a Vrablovec, zahrádkáři, chovatelé a další.
- Dařilo se i ludgeřovickým sportovcům, např. všechna fotbalová mužstva TJ Ludgeřovice (muži, dorostenci, starší žáci, mladší žáci) skončila podzimní část sezony uprostřed svých tabulek.
- Radost můžeme mít i z ludgeřovických hasičů, jejich zásahová družstva jsou na velmi dobré úrovni. V roce 2009 byli např. nasazeni na odstraňování povodňových škod na Novojičínsku.

Byly pochopitelně i skutečnosti a události, ze kterých v žádném případě radost mít nemůžeme, např:

- Koncem roku 2009 neznámí zloději vykradli hasičskou zbrojnici, odnesli zařízení za více než 100tis. Kč.
- Stále nezačala výstavba splaškové kanalizace, stále na to nejsou peníze.
- Vysoká nezaměstnanost.
- Jedovatý kouř z některých komínů stále ničí kvalitu ovzduší – bezohlednost jejich majitelů je neomluvitelná.

Konaly se jedny volby – volby do Evropského parlamentu. Volební účast byla v Ludgeřovicích jen 28%.

Z článků starosty obce Mgr. Daniela Havlíka v Ludgeřovickém zpravodaji, kterými se obracel na občany Ludgeřovic.

Tyto články dobře postihují řadu aktuálních problémů obce, záslužné činy některých občanů, ale např. i různé nešvary:

V únoru 2009:

„V posledních měsících se v naší obci opakovaně objevili nenechavci, specializující se na vykrádání automobilů. Počet případů stále narůstá, stejně tak se rozšiřuje jejich „pole působnosti“. Krádeže se objevily na parkovištích u Obecního domu, u prodejny elektro pana Paskudy, u fotbalového hřiště a dokonce i přímo u fary. Je zjevné, že tento chmaták (nebo chmatáci) se zde patrně dobře vyzná, v mnohých případech jim stačí skutečně pouze pár minut a majiteli automobilu zbývají jen oči pro pláč. Prosím Vás proto všechny touto cestou, abyste si všímali svého okolí. Možná, že právě vaše všímavost pomůže zloděje dopadnout a v naší obci bude zase klid a bezpečí.

Ludgeřovická plesová sezóna je opět v plném proudu. V sále Obecního domu je letos plánováno celkem 11 plesů, navíc ještě 3 maškarní reje pro děti, další 2 plesy uvítá Vrablovec. Stejně jako loni ji „odstartoval“ reprezentační ples obce a nutno říci, že úspěšně. Beznadějně vyprodaný sál Obecního domu, pěkný program, kvalitní hudba a zejména skutečně bohatá tombola, tím vším se náš obecní ples vyznačoval. Na tomto místě bych chtěl poděkovat všem sponzorům, kteří právě do tomboly přispěli. Velký dík patří skutečně všem, přece jen však vyzdvihnu ty, kteří přispěli nejvíce. Jsou to Stavební práce Milan Vjačka, CK Maxner – p. Radovan Maxner, fa ELZA-Elektro, VJAČKA – ing. Jan Vjačka, Glombica Kovoservis – p. Jan Glombica, ACA Autocentrála – ing. Eduard Skaba a obec Ludgeřovice. Pevně věřím, že se vyvedly nebo ještě vyvedou i všechny další plesy našich spolků a organizací.“

V březnu 2009:

„Už několik let se hovoří o tom, že je zapotřebí rekonstrukce budovy Obecního úřadu. Tato budova skutečně opravu potřebuje. Okna i střecha jsou již ve špatném stavu, navíc některé zásahy v letech minulých rozhodně budovu nezkrášlily, ba naopak. Proto byl zpracován projekt, který řeší nejen samotnou opravu, ale i další vnější úpravy tak, aby se její vzhled co nejvíce přiblížil původnímu historickému vzhledu již více než sto let staré budovy. Mimo výměny oken a střechy počítáme s kompletní výměnou inženýrských sítí v budově, rekonstrukcí toalet, kompletní oprava čeká na dílnu za obecním úřadem a v neposlední řadě bude nově upraveno také nádvoří. Vzhledem k tomu, že náklady na opravu byly vyčísleny na téměř 8.8 milionů Kč, podali jsme na Regionální radu regionu soudržnosti Moravskoslezsko žádost o dotaci v rámci Regionálního operačního programu. A povedlo se! Skutečně s velkou radostí jsem přijal zprávu, že náš projekt byl schválen a na opravu nám bude poskytnuta částka ve výši 8.079.701,-Kč, což činí 92,5 % uznatelných nákladů projektu. Znamená to tedy, že nás letos čeká po zateplení základní školy další poměrně velká akce, na kterou jsme získali výraznou dotaci. Určitě se tak zlepší jak pracovní podmínky pro zaměstnance úřadu, tak zejména prostředí i kvalita poskytovaných služeb pro občany.

Jsem velmi rád, že se tak daří plnit slib, který jsem Vám dal po svém zvolení starostou obce a následně i krajským zastupitelem, a tím je zisk dalších finančních

prostředků tolik potřebných pro zvelebení naší obce. Pevně věřím, že Vám budu moci podobnou zprávu přinést i v některém z dalších čísel Zpravodaje."

V dubnu 2009:

„Zima snad už definitivně odevzdala svou vládu jaru, na něž jsme se tolik těšili. Již nyní je jisté, že letos boj se sněhem a ledem znamenal vynaložení větších finančních prostředků z rozpočtu obce, než v předchozích dvou letech. Je to zpráva poměrně nepříznivá zejména s ohledem na očekávaný dopad finanční krize také do našeho obecního rozpočtu. Nezbývá, než věřit, že nebudeme muset omezovat některé aktivity, které máme naplánované i pro tento rok.

O finanční krizi však hovořit nechci, tu nechám na starosti odborníkům. O čem se však zmínit chci, je opět „podzimní" nepořádek. Sotva se z našich komunikací vytratily zbytky sněhu, opět „denní světlo" spatřilo značné množství různých plastů, papírů, nedopalků cigaret apod. Skutečně se musí někteří naši spoluobčané chovat ke své obci jako ke skládce? Doma v obývacím pokoji byste si to určitě nedovolili…

Dalším trvalým a spíše se rozšiřujícím se nešvarem je množství psích výkalů, povalující se téměř všude, kde se hrdí majitelé se svými psími miláčky objeví. **Opět chci v této souvislosti upozornit na Obecně závaznou vyhlášku obce č. 1/2002 o zabezpečení veřejného pořádku a čistoty při chovu a držení zvířat na území obce, jejíž úplné znění je pro osvěžení otištěno na konci mého úvodníku.**

Již několik spoluobčanů se na mne obrátilo s dotazem, proč pošta v Ludgeřovicích omezila svůj provoz. Velmi často bývá otevřeno pouze jedno výdejní okénko a před ním se tvoří velké řady čekajících. Nemile mne však překvapilo, že snad dokonce za tento stav může vedení obce. **Neuspokojivý stav jsme již probírali na radě obce a poté jsem se rozhodl poslat Ředitelství České pošty s.p. dopis, kterým na tuto skutečnost upozorňuji, a ve kterém žádám o vysvětlení. Současný stav totiž se mnou a ani s nikým jiným z vedení obce nikdo z České pošty nekonzultoval, ba nás na omezení provozu ani neupozornil!** Věřím, že dostanu alespoň nějakou odpověď…

Na závěr chci opět poděkovat. Máme mezi námi totiž další ženu, která si určitě zaslouží naše ocenění za bezplatné dárcovství krve. V únoru jsem obdržel oznámení, že **za 40 bezplatných odběrů krve byla vyznamenána zlatou medailí prof. MUDr. J. Janského paní Jaroslava Svobodová.** Jménem svým i všech občanů Ludgeřovic ještě jednou děkuji a blahopřeji!"

V květnu 2009:

„Jsme na prahu měsíce, o němž se hovoří jako o nejkrásnějším v roce. Všude kolem nás je vše v plném květu, atmosféru dokresluje ptačí zpěv a sluneční svit. Děti i dospělí si vychutnávají krásné jarní dny plnými doušky a jejich zvýšená aktivita je patrná všude kolem. Bohužel, někdy i negativně. Těsně před Velikonocemi jsme byli svědky toho, jak také mohou dopadnout dětské hry a radovánky. U tzv. Pavlíkovy cesty mezi Ludgeřovicemi a Vrablovcem stál stoh slámy. Že už nestojí, je výsledkem „výborného klukovského" nápadu hrát si na něm se zapalovačem a petardami. Likvidace následného požáru zaměstnávala dobrovolné hasiče z Ludgeřovic a Markvartovic po dva dny. Mimo materiální škody se tentokrát, naštěstí, nic nestalo, přestože zpočátku pocítili zřejmě všichni přítomní mrazení v zádech, když chvíli nebylo jasné, zda všichni kluci hrající si na stohu stačili skutečně před požárem utéci. Co mne však zarazilo při dalším rozhovoru s rodiči, byla skutečnost, že ani jeden z nich nevěděl, kde vlastně jejich ratolesti byly. Chápu, že uhlídat své potomky je

někdy skutečným oříškem, rodiče však nesou za své děti právní zodpovědnost. Zrovna tak nepovažuji za běžnou výbavu 11-letého chlapce zapalovač. Berme proto všichni tento požár jako varování a výzvu ke zvýšené rodičovské i občanské ostražitosti. Příště by mohlo být i hůře…

Dne 27.3.2009 byly u příležitosti Dne učitelů oceněny zástupci Sdružení obcí Hlučínska hned dvě pedagogické osobnosti působící v naší obci. Jako výrazné pedagogické osobnosti roku byly oceněny ředitelka Mateřské školy Hlučínská paní Margit Hvizdáková a učitelka ZŠ a MŠ Ludgeřovice Mgr. Lucie Fojtíková. Obě si zcela nepochybně toto ocenění plně zaslouží a nutno říci, že jsme byli jedinou obcí na Hlučínsku, která se může pochlubit dvěmi oceněnými pedagogy v této kategorii. Jsem si jist, že v příštím roce budeme na tomto místě blahopřát k ocenění dalším pedagogickým osobnostem z naší obce…. „

V červnu 2009:

„Zejména pro zahrádkáře patří červen mezi nejkrásnější měsíce, ale také pro většinu majitelů zahrad a zahrádek je to měsíc plný práce. Pravidelné sečení trávy patří mezi činnosti nejčastější. **I proto jsme letos opět zajistili v areálu hřiště kontejner, do kterého je možné bezplatně umístit biologický odpad – trávu, listí, zbytky ovoce a zeleniny.** Bohužel, i letos máme mezi sebou jednotlivce, kterým je zjevně úplně jedno, že chceme, aby naše obec vypadala co nejlépe. Nejjednodušší cestou, jak se zbavit posečené trávy, pro tyto lidi znamená vysypat ji do potoka a dále se nestarat. Co na tom, že pokud delší dobu nezaprší, v potoce se tvoří nevábné a nelibě zapáchající hromady, hlavně, když oni mají své trávníky v dokonalém stavu. Doufám, že alespoň někteří z nich nyní čtou tento úvodník a uvědomí si, že potok není určen k likvidaci odpadu. **Kontejner na hřišti je Vám všem k dispozici v podstatě stále, znamená to tedy, že můžete určený odpad do něj ukládat průběžně. Pevně věřím, že této možnosti využijete skutečně v maximální míře.**

Co se týče potoka, mám ještě jeden postřeh. Také letos jsme v rámci kontroly procházeli spolu s vedoucí ostravského oblastního pracoviště Zemědělské a vodohospodářské správy paní ing. Lokajovou břehy potoka a byli jsme upozorněni na to, že některé ploty zasahují až téměř do vodního toku. V případě zvýšení stavu vodního toku tvoří takto postavené ploty překážku a mohou být příčinou lokálních záplav. Navíc jsou v rozporu s ustanovením Vodního zákona a správci vodního toku působí potíže při jeho údržbě a správě. Mnozí z občanů, kteří své ploty takto postavili, se mohou potýkat s problémem přemístění plotu do vzdálenosti požadované správcem toku.“

V červenci 2009:

„Opět nastalo léto, pro většinu z nás spojené s prázdninovou pohodou. Pravdou je, že počátek léta se zrovna "letně" nevyvedl, příslibem však je předpověď zlepšení a skutečně letních dnů. Ani v létě však v naší obci neutichne pracovní ruch. Budovy základní školy se již nyní pěkně "vybarvují", přes období prázdnin dojde k přestavbě a zateplení zadní části hlavní budovy. Vše směřuje k ukončení celého díla na konec srpna tak, ať naše děti mohou nastoupit po prázdninách do "nové" školy.
Také letos máme v plánu opravy některých komunikací, vzhledem k současné finanční krizi a poměrně značnému omezení finančních prostředků však budeme muset tyto opravy letos pravděpodobně zredukovat na skutečné minimum. Uvidíme, jak se bude příjmová část rozpočtu vyvíjet v průběhu podzimu, další plánované opravy by mohly přijít na řadu ještě poté. U některých akcí by

mohlo přijít v úvahu získání některé z dotací, vyhlašovaných Regionální Radou Moravskoslezského kraje, nyní je pouze otázkou, které dotační programy budou vypsány.
Už před několika měsíci jsem hovořil o snaze obce Ludgeřovice vyřešit problematickou situaci s rychlou jízdou řidičů přes Vrablovec. Naší snahou bylo vybudovat před mateřskou školou zpomalovací retarder, aby řidiči byli nuceni rychlost v inkriminovaném úseku snížit. Bohužel, prozatím se vše "zaseklo" na nesouhlasu zástupců Dopravního podniku Ostrava a.s., kteří nesouhlasí s navrženým řešením proto, že údajně nadměrně opotřebovává podvozky autobusů. Zajímavé je, že další dopravce provozující linku v dané oblasti, pan Maxner, v tomto problém nevidí. Nyní se nesouhlasem a připomínkami zabýváme, naše snaha vyřešit problematickou dopravní situaci na Vrablovci však rozhodně neustává. Chystáme rovněž projektovou dokumentaci pro zvýšení pasivní bezpečnosti i na dalších místech v obci.
V dubnovém zpravodaji jsem se zabýval nespokojeností obce i občanů s omezením provozu pobočky pošty v Ludgeřovicích. Vyvolal jsem proto jednání se zástupci vedení České pošty s.p., na níž jsme se dohodli, že od 1.7.2009 bude opět zajištěn plný provoz obou přepážek. Zda tato dohoda platí, se můžete přesvědčit osobně.
Dne 29.5.2009 proběhl v našem překrásném kostele další z již tradičních koncertů Janáčkova máje. Nechci zde hodnotit vskutku jedinečné mistrovství všech účinkujících, velkolepou atmosféru koncertu i spokojenost všech diváků a posluchačů. Chci na tomto místě poděkovat těm, kteří se na organizaci a zajištění koncertu podíleli. Byli to lidé, kteří za nepříznivého počasí v dešti a chladu po celou dobu zajišťovali odklon dopravy, parkování, pomáhali v samotném kostele před koncertem rozestavit a v sobotu velmi brzy zrána zase uklidit židle. Řeč je o našich hasičích z JSDH Ludgeřovice, pracovnících technické čety obce a také o policistech z Obvodního oddělení PČR v Hlučíně. Pro všechny zmíněné mám jen slova chvály.
Závěrem mi dovolte všem, dětem i dospělým, popřát co nejpříjemnější prožití prázdnin a dovolených. Věřím, že si alespoň pár dnů strávených dle libosti odpočinkem na horách, u moře, v přírodě, na koupališti nebo jen tak na zahrádce, všichni zasloužíme...“

V srpnu 2009:

„Vstoupili jsme do druhého měsíce prázdnin. Zejména jejich začátek se, co se týče počasí, vůbec nevyvedl. Konec června byl ve znamení dešťů a záplav. Naší obce se, naštěstí, přírodní katastrofa v podstatě netýkala. Jednotka sboru dobrovolných hasičů si však přesto užívala práce nadmíru. Ve dnech 25.-26.6. pomáhala jedenáctka našich hochů v Novém Jičíně, části Žilina, která patřila mezi nejpostiženější. 29.6.2009 pak pomáhali naši hasiči v obci Bělá. Že svou práci odvedli na výbornou, o tom svědčí děkovný dopis starosty obce Bělá p. Karla Krupy, velmi pochvalně se o pomoci naší jednotky vyjádřil také starosta Nového Jičína Mgr. Ivan Týle. **Touto cestou děkuji všem naším členům JSDH Ludgeřovice, pomáhajícím při povodních také já, protože určitě udělali Ludgeřovicím dobré jméno.**

Další věc již tak příjemná není. Několik spoluobčanů se ptalo, co je pravdy na skutečnosti, že naše rybníky žádají zpět do svého vlastnictví Rothschildové, respektive potomci Dr. Alphonse Mayer de Rothschilda. Musím konstatovat, že tuto žalobu jsme skutečně obdrželi a nejsme jediní. Podobné žaloby na výdej pozemků

obdržely Hlučín, Markvartovice, Šilheřovice, Dolní Benešov a rovněž mnoho soukromých subjektů. Jedná se skutečně o velké výměry lesů, polí a jiných pozemků. V naší obci to je konkrétně všech pět rybníků. Nebudu předjímat výrok Okresního soudu v Opavě, ale naší snahou pochopitelně je udržet rybníky v majetku obce. O dalším vývoji soudního sporu budu samozřejmě informovat.

Dalším předmětem upozornění občanů je naplněnost kontejnerů na separovaný odpad. Několikrát jsem byl upozorněn na skutečnost, že tyto kontejnery jsou přeplněné a odpad se povaluje všude kolem. Skutečností je, že v kontejnerech se opět začalo objevovat vše možné i nemožné, určitě však do kontejnerů nepatřící. Jedná se zejména o lokality na ulici Boční a u mostu na ulici Vrablovecká. Sám jsem se přesvědčil, že někteří jednotlivci jsou schopni dovnitř doslova „nacpat“ staré oblečení, ojeté pneumatiky, část pohovky nebo křesla, nábytek nebo dokonce nefunkční televizor. Na ten „správný“ odpad zde poté už nezbývá místo a ještě máme problémy s OZO Ostrava, které nás oprávněně kritizuje za špatné třídění. Pochybuji, že máme v obci ještě občany, kteří nevědí, co do kterého kontejneru patří. O to je však smutnější, že snahu všech o čistější obec maří pár jednotlivců záměrně…

Skutečným rekordmanem naší obce v počtu bezpříspěvkových odběrů krve a plazmy je bezesporu pan Radek Dvořák. Podařilo se mu dovršit téměř neuvěřitelnou a magickou hranici 200 bezplatných odběrů! Jménem všech občanů Ludgeřovic blahopřeji a smekám před touto ušlechtilostí a obětavostí.“

V září 2009:

„Dětem skončily prázdniny, nám dospělých doba dovolených a opět začal ten bláznivý pracovní kolotoč. V naší obci se však práce nezastavila ani o prázdninách. Už první pohled na novou „fasádu“ naší školy svědčí o tom, že její fádní šedá barva je definitivně minulostí a nové veselé barvy určitě potěší nejen školáky, ale i dospělé. Není to pochopitelně jediná změna, pod krásným barevným kabátem se skrývá zateplení a výrazné proměny se dočkala také chodba v přízemí hlavní budovy. Již zde nenajdeme příšerné, skleník připomínající monstrum ze železa a skla v zadní části směrem ke školnímu hřišti. Celý prostor přízemní chodby je nově rekonstruován, zvětšil se, naše škola tak získala další prostory pro konání různých akcí. Na zateplení a novou fasádu školy byla mimo prostředky obce poskytnuta dotace z Operačního programu Životní prostředí, Prioritní osa 3 Udržitelné využívání zdrojů energie ve výši 6,187 milionu Kč. Tento projekt je spolufinancován Evropskou unií. Výše podílu EU z této částky činí 85% a ze státního rozpočtu ČR pak 5%.

Další akcí, která postupně nabývá zřetelných obrysů, je dlouhodobě uvažovaná výstavba Centra služeb na tzv. Menšíkové louce. Aktuálně předložený projekt se mimo řešení samotného centra zabývá i uvažovanou výstavbou kruhového objezdu na křižovatce ulic Hlučínská a Markvartovická, čímž by se zlepšila dopravní obslužnost uvažovaného Centra služeb, zklidnila dopravní situace, vyřešil věčný problém s parkováním před restaurací U zlatého kříže a také výjezd z ulice Požární. Rádi bychom všem občanům představili tento projekt veřejně. V pondělí 7.9.2009 proto od 17 hodin proběhne v Obecním domě v Ludgeřovicích veřejné projednání předložené studie společnosti Sample Alfa a.s., která se do obcí vyhlášené developerské soutěže přihlásila. Všichni, kdo máte zájem se podívat na možnou budoucí podobu tohoto centra, budete na tomto projednávání srdečně vítáni. Soutěžní návrh můžete prostudovat rovněž na webových stránkách naší obce.“

V říjnu 2009:

„To, co nám nedopřálo počasí počátkem léta, bohatě vynahrazuje nyní na podzim. Mnoho zahrádkářů se stále těší z bohaté úrody. **Bohužel, stejně jako loni, i letos si někteří pletou ludgeřovický potok s odkladištěm nahnilého ovoce, zejména jablek. Chci v této souvislosti opakovaně apelovat na tyto „znečišťovatele“, aby ovoce dávali tam, kam patří. I nahnilé ovoce nebo zeleninu je možno odkládat do kontejneru na bioodpad, který je umístěn v areálu hřiště TJ Ludgeřovice.** Za tento kontejner platíme nemalé finanční prostředky, tak jej, prosím, také náležitě využívejte.

Ani v říjnu nebudou utuchat v naší obci stavební práce. Tentokrát je na řadě oprava budovy obecního úřadu. Tato akce s sebou ovšem přinese některé zásahy do chodu obecního úřadu. Občané se budou muset po nějakou dobu při vyřizování některých záležitostí obrnit trpělivostí. Pochopitelně, jakékoli změny pracovní doby nebo případné přesuny zaměstnanců a kanceláří do jiných prostor Vám budeme v předstihu oznamovat formou hlášení v obecním rozhlase, oznámením na webových stránkách obce, na bezplatné telefonní lince i v obecních úředních skříňkách.

Z důvodu plošných oprav bude rovněž omezena doprava na některých místních komunikacích. I v tomto případě budou obyvatelé dotčených ulic předem písemnou formou upozorněni na omezení v dopravě. Prosím také touto cestou všechny, aby upozornění nebrali na lehkou váhu, neboť po dobu oprav bude průjezd některými ulicemi zcela znemožněn.

V poslední době jsem se několikrát setkal se stížností na nedostatečnou údržbu uliček mezi hroby. Přiznám se, že mne tyto stížnosti trošku „nadzvedly ze židle“. Každý nájemce hrobu má totiž ve smlouvě v bodě III., odstavec 2 ustanovení, že se zavazuje udržovat v řádném stavu pronajaté hrobové místo včetně uliček. Pro jistotu jsem se ptal také kolegů v okolních obcích, jak je to s údržbou uliček mezi hroby u nich a všichni mi potvrdili, že si lidé udržují hroby i uličky zcela sami. Vzhledem k množství hrobů na našem hřbitově si neumím představit, kolik bychom vlastně museli mít dalších lidí jako správců pohřebiště, ale zcela chápu současného správce, že vůbec není v jeho silách se starat ještě o uličky…“

V listopadu 2009:

„Listopad již tradičně předznamenává nástup zimy. Podzimní plískanice se mohou každým dnem změnit na sněhovou nadílku. Příchod sněhu bude pro zaměstnance obce i pracovníky jiných firem, podílejících se na zimní údržbě silnic opět znamenat nutnost zajistit sjízdnost našich ulic. Loni se však, bohužel, poměrně často stávalo, že traktory odklízející sníh nebyly některé ulice schopny vůbec projet kvůli špatně zaparkovaným automobilům. Kupodivu pak právě někteří majitelé takto zaparkovaných vozů byli mezi stěžovateli na neuklizené ulice. **Chci proto opět všechny motoristy důrazně vyzvat, aby neparkovali svá vozidla na ulicích. Upozorňuji také všechny občany, že stížnosti by v těchto případech měli směřovat zejména na nezodpovědné řidiče.** Ve spolupráci s Obvodním oddělením Policie České republiky v Hlučíně chystáme rovněž opatření vedoucí k důslednějším postihům takových řidičů a majitelů vozidel.

Další nešvar, na který chci upozornit, je opakované umístění různorodého odpadu do kontejneru na hřbitově. Několikrát mne upozorňovali pracovníci OZO Ostrava na to, že v kontejneru se objevují věci, které tam vůbec nepatří. Poslední případ však už skutečně zcela vybočuje z mezí normálního rozumu. V kontejneru se objevil starý

televizor a větší množství zbytků nátěrových barev. **Apeluji proto na všechny občany – kontejner na hřbitově slouží pouze k ukládání odpadu ze hřbitova!**

Protože se snažíme, aby byla naše obec vzhlednější, nově jsme obsadili betonové truhlíky na křižovatce u kostela květinami. Opět se však potvrdilo, že jsou mezi námi jedinci, kteří si neváží zjevně ničí práce. Už po první noci totiž nějaký nenechavec ze 30 macešek 14 kusů ukradl. Velmi mne to mrzí a pevně věřím, že tyto květiny onomu neznámému nebo neznámé radost neudělají…
Několik rodičů žáků navštěvujících "hlavní budovu" naší základní školy se mne ptalo, zda bude realizován plánovaný přechod pro chodce vedoucí od ulice Spojná přímo na chodník vedoucí k budově školy. Je pravdou, že provoz po ulici Markvartovická je skutečně hodně velký a mnoho dětí přicházejících do školy právě po ulici Spojná má potíže s bezpečným přechodem silnice. Problém jsme řešili i s dopravním projektantem, jediné možné řešení však vyžaduje odkup zhruba 3 m² pozemku sousedícího s ulicemi Markvartovická a Spojná. Majitel tohoto pozemku ovšem, bohužel, s prodejem nesouhlasí. Prozatím tedy přechod budovat nebudeme a jen doufám, že se na tomto problémovém místě nestane nějaké neštěstí...
Několik měsíců už se snažíme vyřešit obdobně problémové místo před mateřskou školou na Vrablovci. Zde však vše zřejmě spěje ke zdárnému konci. Přece jen se nám podařilo najít řešení v podobě vhodného typu zpomalovacích prahů, který by neomezoval v průjezdu autobusy hromadné dopravy a přesto donutil snížit rychlost řidiče v osobních vozech. Pokud půjde vše podle plánu, zpomalovací prvky by měly být instalovány ještě v letošním roce.

Závěrem bych chtěl opět vyzvednout čestného dárce krve z naší obce. Je jím **pan Kamil Zemánek, který obdržel Zlatý kříž III. třídy za 80 bezplatných odběrů krve.** Určitě si zaslouží poděkování nás všech.“

V prosinci 2009:

„Vstupujeme společně do posledního měsíce roku 2009. Většinou v tomto měsíci ustává stavební činnost, v naší obci však práce na jejím zvelebení neustávají. Pokračuje rekonstrukce budovy obecního úřadu, dokončujeme opravy některých místních komunikací, připravujeme přístavbu budovy tzv. dolní školy, aby zde bylo možno otevřít nové oddělení mateřské školy a uspokojit tak alespoň část rodičů, jejichž děti již současné mateřské školy nebyly schopny kapacitně pojmout. Co se týče rekonstrukce budovy obecního úřadu, v prosinci bude chod úřadu i knihovny značně ovlivněn výměnou oken a vnitřními úpravami, z tohoto důvodu budeme nuceni přesouvat zaměstnance obce do jiných kanceláří. Naštěstí se nám podařilo harmonogram prací nastavit tak, abychom je nemuseli přesouvat zcela mimo budovu úřadu a vy tak i nadále vyřídíte všechny potřebné úřední záležitosti na místě. Od 1.1.2010 dojde také ke změnám v personálním obsazení. K 31.12.2009 končí pracovní poměr z organizačních důvodů paní Kusynové, její agendu si rozdělí ostatní zaměstnanci – paní Juřenová pohřebnictví a paní Baránková kulturu. Do důchodu odchází pan Jindřich Hubert, na jeho místo od 1.1.2010 nastupuje pan Josef Balgar. Chci touto cestou oběma výše zmíněným zaměstnancům poděkovat za jejich práci pro blaho a rozvoj obce, zejména pan Hubert si za svou dlouholetou práci zaslouží skutečně obrovské poděkování.

Několik občanů se mne ptalo, zda je pravdou, že autobusy linky č. 56 budou omezeny nebo dokonce přestanou jezdit a dopravní obslužnost obce se výrazně zhorší. Dokonce jsem slyšel, že je to proto, že Ludgeřovice a Hlučín neplatí za

dopravní obslužnost. Musím tyto „fámy“ uvést na pravou míru. **Od 13.12.2009 dojde skutečně k úpravě linky 56. Tato linka bude nově jezdit pouze v úseku Hlučín - Sad B. Němcové (ukončena bude na zastávce Křižíkova), četnost spojů zůstane zachována a dopravní obslužnost se nesníží.** Ze Sadu B. Němcové do Poruby bude jezdit linka 54. Cestujícím do Poruby se tak trochu zkomplikuje cesta, neboť budou muset v Přívoze přestupovat. Celkově by však mělo dojít k optimalizaci spojů linky 56 a alespoň částečnému snížení nákladů na dopravní obslužnost, protože už pro naši obec narůstají do neúměrných rozměrů. Okrajově se nás týká ještě zrušení jednoho spoje na lince č. 70.

I tomto čísle Zpravodaje mám možnost poděkovat dalšímu obětavému dárci krve z naší obce. **Je jím pan Lumír Chlup, který obdržel Zlatou plaketu MUDr. J. Janského za 40 bezplatných odběrů krve.“**

Počasí v roce 2009

Na počasí roku 2009 si v Ludgeřovicích nemůžeme stěžovat. V zimě bylo zima i sníh, přitom mráz nikdy nebyl větší než -10°C, jaro hezké, slunečné, teplé, bez ranních mrazíků, na léto si také nemůžeme stěžovat, první podzimní ranní mrazík byl až 22. října, další počátkem listopadu a pak až na přelomu listopadu a prosince. První sníh jsme viděli 4. listopadu, a to jen asi 2 hodiny, ten druhý pak až v polovině prosince. Největší mráz roku 2009 byl 20. prosince, a to -12 ^{o}C. Přírodní živly byly ukázněné, jediný výstřelek se konal 28. června, kdy průtrž mračen rozvodnila Ludgeřovický potok, naštěstí bez větších škod.

A teď k roku 2009 podrobněji:

- První polovina ledna byla mrazivá, rána do -9 ^{o}C, v poledne do -4 ^{o}C, sněhová pokrývka slabá do 10cm. Druhá polovina ledna byla teplejší a prakticky beze sněhu. Ráno do -3 ^{o}C, v poledne od -2 do +6 ^{o}C. V lednu bylo celkem 7 jasných dnů.

Snímek z 3.1.2009

- Únor byl hodně podmračený, jasno bylo jen jeden den (19.). Ranní teploty se kromě čtyř dnů držely pod nulou, největší mráz, -10 ^{o}C byl 22. února. Nejtepleji bylo 7. února, ráno +6 ^{o}C, odpoledne +12 ^{o}C. Nejvíce sněhu leželo v polovině měsíce, a to 15cm.

Snímek z 17.2.2009

- Březen byl hodně deštivý, propršelo 11dnů, dalších 8 dnů bylo přeháňkových, jasný den se nekonal, slunce svítilo déle než hodinu jen pětkrát. Teplota klesla pod nulu pětkrát, největší mráz -5 ^{o}C byl 19. března. Sníh v březnu neležel. Poslední ranní mrazík loňského jara -2 ^{o}C byl 26. března. Nejtepleji +11 ^{o}C bylo 28. března.

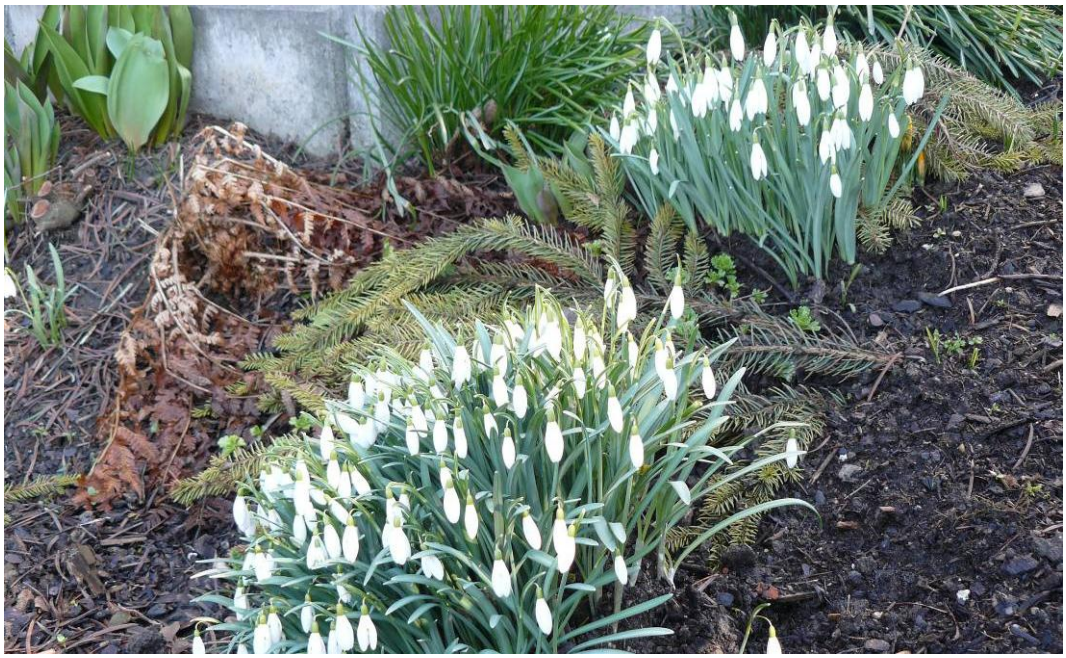

Snímek z 18.3.2009

- Duben byl opakem března. Zataženo bylo jen jeden den, 13 dnů bylo úplně jasných, v těch ostatních slunce svítilo nejméně několik hodin. Celý měsíc nepršelo. Už 3. dubna bylo odpoledne +20 ^{o}C, nejtepleji +23 ^{o}C bylo ve dnech 7. a 8. dubna. Polední teplota nebyla ani jednou pod +10 ^{o}C, ranní nikdy neklesla pod nulu. Ovocné stromy dobře odkvetly, úroda pak byla dobrá.

Snímek z 11.4.2009

- Květen nebyl zdaleka tak jasný jako duben, byl ale přesto hodně suchý. Pořádně zapršelo až v posledních pěti dnech měsíce. Ranní teploty se celý měsíc držely spolehlivě nad nulou, odpolední nad +10 ^{o}C, 15krát nad 20 ^{o}C, 26. května bylo+27 ^{o}C.

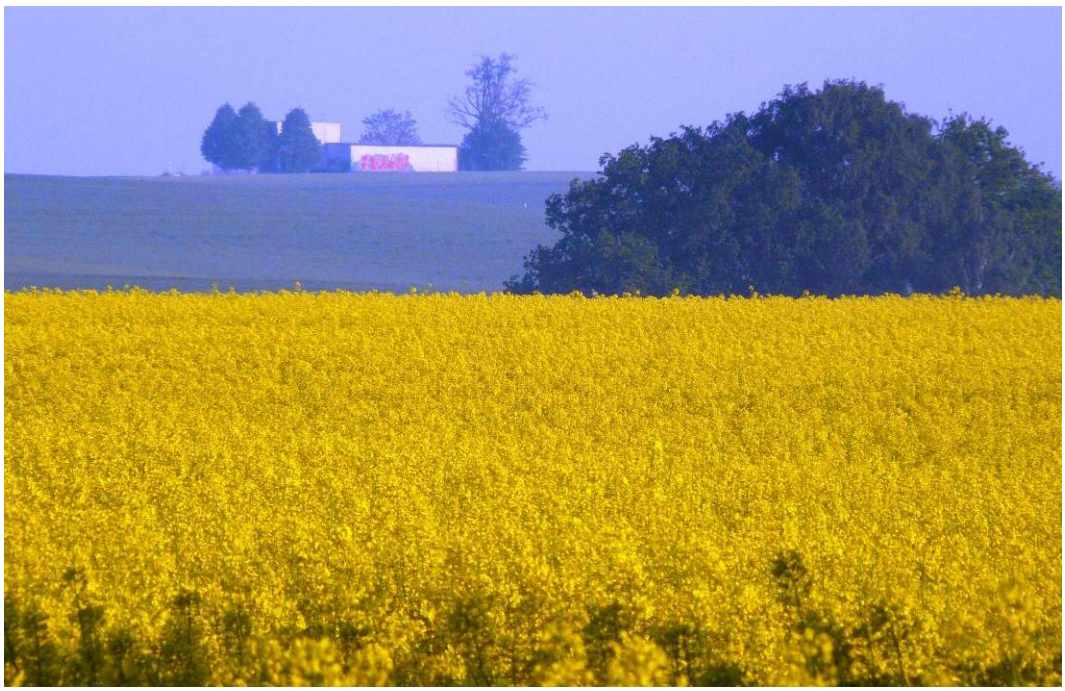

Snímek z 8.5.2009

- Červen byl hodně podmračený, poměrně chladný, přinesl potřebnou vláhu, která chyběla po letošním suchém jaru. Jen 14. června bylo celý den jasno, sedmkrát polojasno, jinak zataženo nebo nanejvýš oblačno, odpolední teplota se jen 11x vyšplhala nad +20 ^{o}C, maximálně na +24 ^{o}. Devatenáct dnů bylo s deštěm nebo s vydatnými přeháňkami. Silná průtrž mračen 28. června rozvodnila potok.

Snímek z 28.6.2009

- Červenec byl vcelku příjemný, 7 dnů bylo jasno, 15 dnů polojasno, jen 3 dny zataženo s deštěm, zbytek oblačno s přeháňkami. Sedmkrát se odpolední teplota dostala ke +30 ^{o}C, jen třikrát těsně pod +20 ^{o}C.

Snímek z 22.7.2009

Snímek z 1.8.2009

- Srpnové počasí bylo obdobné jako v červenci, sluníčka bylo ještě o trochu více, deště a přeháněk méně, odpolední teploty se stále držely nad +20 ^{o}C, 12x nad +25 ^{o}C.

- Celé září bylo teplo, bez jediného ranního mrazíku. Ranní teploty se držely většinou nad +10 ^{o}C, jen v osmi případech byly v intervalu +6 až +9 ^{o}C. Odpolední teploty byly většinou vyšší než +20 ^{o}C, 12x pak v intervalu +14 až +19 ^{o}C. Čtyři dny byly s deštěm, čtyři dny s přeháňkami. Patnáct dnů bylo jasných nebo polojasných.

- V první říjnové dekádě se ranní teploty držely kolem +10 ^{o}C, odpolední v intervalu +14 až +23 ^{o}C, bylo oblačno, jen jeden den zataženo s deštěm. Ve druhé dekádě 8 dnů propršelo, teploty ráno +1 až +8 ^{o}C, odpoledne +2 až +14 ^{o}C. Třetí dekáda byla teplotně obdobná jako druhá, až na 22. října, kdy byl první podzimní mrazík -1 ^{o}C. Také bylo většinou zataženo, pršelo však jen jeden den. Říjen celkově přinesl hodně vláhy.

Snímek z 27.10.2009

- V listopadu byly ranní mrazíky do -4 ^{o}C jen první dva dny a poslední den, jinak se držely kolem +5 ^{o}C. Odpolední teploty se ještě 13x vyšplhaly nad +10 ^{o}C. Čtvrtého listopadu ráno ležel 2 hodiny první sněhový poprašek.

Snímek z 4.11.2009

- V první polovině prosince se ranní teploty držely těsně kolem nuly, odpolední kolem +4 ^{o}C. Po celou dobu se neukázalo sluníčko, bylo oblačno nebo zataženo, jeden den pršelo. Ve druhé a třetí dekádě se ranní teploty dostaly nad nulu jen pětkrát, ostatní byly v intervalu -2 až -12 ^{o}C. Odpolední teploty byly v rozmezí +13 až -9 ^{o}C. Nejtepleji bylo na druhý svátek vánoční, ráno +10, odpoledne +13 ^{o}C. Slunce jsme viděli jen dvakrát, jinak bylo stále zamračeno. Asi 5cm sněhu leželo ve dnech 16. až 22. prosince, pak přišla tradiční vánoční obleva, sníh během několika hodin roztál a tak to vydrželo až do Nového roku.

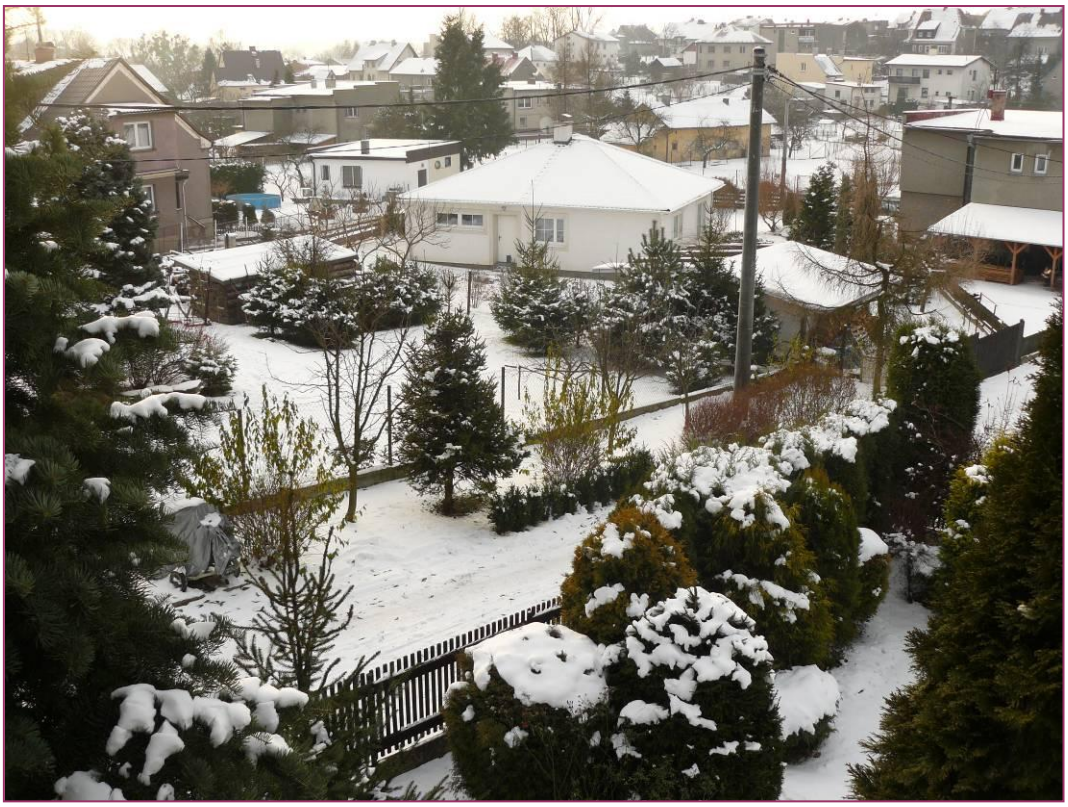

Snímek z 22.12.2009

Snímek z 24.12.2009

Rekonstrukce břehů potoka v ulici Na Návsi

Břeh Ludgeřovického potoka přiléhající k ulici Na Návsi poblíž ulice Uzavřené byl před mnoha lety vyztužen nevzhlednými betonovými panely, ty se pod tíhou stále většího dopravního zatížení v ulici začínají posunovat, břeh potoka se nebezpečně bortí. V polovině března začaly práce na rekonstrukci břehu, betonové panely jsou nahrazovány masivními kamennými gabiony – viz snímky z 18.3.2009. Rekonstrukci provádí ludgeřovická firma Škrobánek.

Snímky z 24. až 28. dubna 2009:

Shořel stoh slámy v poli u Pavlíkovy cesty

Ludgeřovičtí hasiči strávili nemalou část velikonočních svátků hašením. Velitel družstva pan David Lange o tom napsal a také pořídil fotografie:

Na "Velký pátek" se sjely do Ludgeřovic 4 jednotky hasičů, aby provedly lokalizaci požáru stohu slámy, jenž zapálily děti svou neopatrností. Zásah trval 22 a půl hodiny, skončil na Bílou sobotu před třetí hodinou odpolední. Jednotka Ludgeřovice se střídala v pravidelných směnách. Na finální dohašovací práce byl povolán traktor obce, který slámu rozhrabával. 4 hodiny od předání majiteli se ve stohu objevila doutnající místa a byl vyhlášen opětovný poplach. Ten zabral jednotce Ludgeřovice tentokrát už jen hodinu.

Nové elektrické vedení v ulici Uzavřená

Ulice Uzavřená je raritou tím, že není jen jedna, ale hned tři a do prvních dnů letošního dubna také tím, že zde ještě bylo elektrické vedení na dřevěných sloupech, snad poslední v obci. Ty sloupy byly asi 60 let staré, před 40 lety téměř uhnily, byly proto tehdy u země uřezány a přišroubovány k betonovým patkám, ty se ovšem také už rozpadají. Už řadu let sloupy trouchnivějí po celé své délce a strakapoudi z jejich rozpadajícího dřeva vybírají červy. Také vodiče už byly v bídném stavu, různě provizorně doplňované a nadstavované. Na Zelený čtvrtek dokončila opavská elektromontážní firma úplnou obnovu el. vedení. Nyní je nových betonových sloupech nové vedení, už žádné dráty, ale kabely. Ulice Uzavřená tak konečně ztratila jednu raritu a to je dobře.

Vzpomínání na hrůzy 2. světové války

Česká televize odvysílala ve čtvrtek 19.3.2009 ve 20 hodin na 2. programu nový hodinový dokument „Sloužil jsem ve Wermachtu“ o osudech občanů Hlučínska, kteří byli odvedeni do německé armády. Dokument se skládal z výpovědí asi deseti pamětníků. Od konce války už je více než 60 let, všichni vystupující pamětníci tak mají nad 80let. Mezi nimi i dva občané Ludgeřovic, a to panové Bernard Dinter a Valter Tomaschek (žije teď v Německu). I jejich výpovědi byly hodně emotivní, hrůzy a útrapy, které na frontě zažili byly strašné. Pan Tomaschek například shrnul svoje vzpomínky do slov o tom, že ve válce přestávají být lidé lidmi. Řekl: buďme šťastni, že je nám dopřáno žít už více než 60 let v míru a doufejme, že se války se svými hrůzami už nikdy nevrátí.

Paní Jaroslava Svobodová je čtyřicetinásobnou dárkyní krve a čerstvou držitelkou Zlaté plakety MUDr. Jánského

Zastupitelstvo obce na svém 17. zasedání dne 18.3.2009 paní Jaroslavu Svobodovou za její mnohonásobné dárcovství krve ocenilo, starosta obce Mgr. Daniel Havlík jí za obec poděkoval a předal pamětní list a finanční odměnu.

Čtení žákům základní školy v obecní knihovně

Také naše obec se zapojila do mezinárodní kampaně „Celý svět čte dětem“. Prvním počinem bylo 30. března 2009 čtení v obecní knihovně. Pro nejstarší žáky základní školy četli starosta obce Mgr. Daniel Havlík, Místostarostka obce a ředitelka základní školy Mgr. Helena Pipreková a učitelka základní školy Mgr. Marcela Bílová. Četli z knihy vydané v roce 2003 u příležitosti oslav 700 let první dochované písemné zprávy o obci „Ludgeřovice v sedmi staletích“ např. o vzniku Ludgeřovic, o ludgeřovických kostelech, o historii zdejších škol, o těžkém údělu obyvatel v době druhé světové války. Žáci pozorně a s velkým zájmem poslouchali, byla to vydařená akce.

Rybářské závody na ludgeřovických rybnících

Závody se konaly v sobotu 18. dubna 2009 dopoledne, byly dva, jeden na čtvrtém rybníku, druhý na pátém. Zde je několik postřehů ze závodu na čtvrtém:

Jak jsem se dověděl od pana Jiřího Sedmíka, který se o ryby v toto rybníku stará už téměř 50 let, byl to letos 38 ročník závodu o putovní pohár. Za nádherného jarního počasí, jaké by člověk čekal až někdy koncem května, rozložilo kolem rybníka své propriety, tj. pruty, podběráky, krmení pro ryby, jídlo, pití a sedátka pro sebe asi 20 závodníků. Nahodili pruty a zasedli. Atmosféra připomínala šachové utkání, kde se také zdánlivě nic neděje. Rozdíl je pouze v tom, že šachisté jsou zahleděni na šachovnici, kdežto rybáři koukají na vodu. Jen čas od času některý závodník znovu nahodil prut, nebo hodil rybám hrst krmení, nebo sám kousnul do svačiny či si loknul z láhve. Prostě přepychově uvolněná atmosféra. Ryby se za nastraženými návnadami také nijak zvlášť nehnaly. Za hodinu, kterou jsem prochodil kolem vody jsem viděl jednoho chyceného kapra cca 55cm, byl jsem svědkem chycení a vodě vrácení jedné rybky tak 30cm a jeden rybář se mi pochlubil, že chytil a do rybníka vrátil kapra 51cm. Během dopoledne přece jen některé ryby polevily v opatrnosti, takže vítěz závodu, nejmladší z přítomných, měl na kontě ryby o celkové délce 178cm.

v 11 hodin byl závod ukončen a pořadatelé pánové Jiří Sedmík (ten starší) a Pavel Šafarčík (ten mladší) vyhlásili ty nejúspěšnější. Vítěz mohl zvednout nad hlavu putovní pohár, ten bude doplněn o jeho jméno a až do příštího závodu v roce 2010 bude v jeho držení. Podle tradice vítěz naplnil pohár obsahem láhve dobré kořalky a postupně nabízel všem závodníkům, aby si řádně lokli. Ovšem většinou nelokli, protože tu byli autem. Všichni se vzájemně ubezpečili, že to letos bylo moc fajn a že se už těší na příští ročník.

CHATA

OSLIZLOK G.
2004
KRUTSKY D.
2005
SEDMÍK J.
2006
BLAŠKO J.
2007
VALIK E.
2008

Z volební členské schůze ludgeřovických zahrádkářů

V neděli 19. dubna 2009 se v sále Obecního domu sešli členové Místní organizace Českého zahrádkářského svazu Ludgeřovice, aby zhodnotili své výsledky za poslední rok a zvolili na příštích 5 let nové činovníky svého občanského sdružení. Přítomno bylo 50 členů (z celkového počtu 71). Přišel i starosta obce Mgr. Daniel Havlík a delegace místní organizace zahrádkářů z Petřkovic.

Předseda ludgeřovických zahrádkářů pan Bruno Drobík ve své zprávě o činnosti mohl s radostí uvést, že zahrádkáři splnili vše, co si před rokem naplánovali. Celý program údržby a obnovy areálu moštárny, zejména příprava na letní sezonu a zazimování po sezoně, nutné nátěry, údržba zařízení moštárny, sekání trávy a podobně byl splněn. Účast členů na brigádách na moštárně byla uspokojivá. Zahrádkáři byli např. na zájezdu za květinami v Polsku, jako každoročně uspořádali jarní burzu svých výpěstků, všem zájemcům zpracovali ovoce na mošt, aktivně se účastnili zahrádkářské výstavy v Petřkovicích a Dnů obce Ludgeřovice.

Starosta obce poděkoval zahrádkářům za jejich aktivity v obci a popřál jim, aby se dařilo snižovat současný vysoký věkový průměr členů (66let).

Předseda organizace se starostou obce předali ocenění dvěma dlouholetým členům výboru zahrádkářů panu Aloisi Porubovi a panu Antonínu Kuboškovi.

Zahrádkáři zvolili za předsedu své organizace a za svého zástupce v územní radě Českého zahrádkářského svazu na příštích 5 let opět pana Bruno Drobíka, také zvolili dalších 16 členů výboru a 3 členy revizní komise. Po volbách byl projednán a schválen program činnosti organizace na další rok, pochopitelně velmi podobný tomu pro rok minulý.

Po skončení schůze následovala ochutnávka moravských vín od člena pana Josefa Konečného. Při dobrém víně si pak přítomní ještě až do večera povídali zejména o svých zahrádkách, o úspěších a prohrách při pěstování.

Ocenění přebírá pan Antonín Kubošek, člen od 1.4.1962

Ocenění přebírá pan Alois Poruba, člen od 24.8.1960

Předseda pan Bruno Drobík se členy delegace z Petřkovic

Bratři Selcerové, vlevo Erhard (člen od 13.2.1964), vpravo František (člen od 1.1.1980)

Sestry za svobodna Konečné, vlevo Krista Drobíková (členka od 1.3.1977), vpravo Lucie Kubošková (členka od 6.1.1976)

Ludgeřovická spisovatelka Mgr. Eva Tvrdá četla v obecní knihovně ze svých knížek žákům devátých tříd

Četla 13. května 2009. Žáci měli pro paní spisovatelku připravené květiny a malý dárek. Chlapec předávající kytici se krásně styděl:

Některé z knížek a kouzelný úsměv paní spisovatelky:

Než začala číst, povídala si s dětmi například o tom, které knihy je zaujaly, také o sobě, o tom, jak jako spisovatelka začínala, jaké a o čem knížky píše:

Paní Mgr. Eva Tvrdá je především spisovatelka Hlučínského regionu, její knihy „Dědictví“ a „Třešňovou alejí“ jsou o osudech obyvatel Hlučínska ve 20. století. Píše také knížky pro děti a povídky. Jedna veselá pohádka všechny upřímně rozesmála, i paní učitelky:

Volební komise při volbách do evropského parlamentu ve dnech 5. a 6. června 2009 v Obecním domě, v základní škole, v dolní škole, na Vrablovci

A-Du
Dv-W

Mo-Ro
Ro-Wo

V obecní knihovně 2. června moc hezky bavil prvňáčky základní školy známý malíř a ilustrátor dětských knížek pan Adolf Dudek:

Na příjezdové cestě k ludgeřovické faře v červenci hezky kvetly hortensie

Když mají hortensie v době kvetení hodně vláhy, pak kvetou krásně, ani k tomu nepotřebují moc sluníčka – to tvrdí zkušení zahrádkáři. Hortensie u fary letos naplno kvetly koncem června, kdy skutečně bylo chladno, vlhko a denně pršelo.

Stařičký ruční mandl u manželů Fischerových v ulici Na Návsi.

Pamětníci jej znají jako mandl „u Pecucha“. Havíř pan Ignác Pecuch měl zase svou ženou Terezií pět dcer, za První republiky začaly postupně dospívat, parádit se, sbírat výbavu. Panu Pecuchovi začalo vadit, že manželka a dcery pořád žehlí a spálí přitom hodně uhlí – žehlilo se tehdy žehličkami s želízky zahřívanými v kamnech. Pan Pecuch sice měl jako havíř deputát uhlí, ten ale vždy prodal (tehdy nebylo vůbec jednoduché uživit a ošatit tak velkou rodinu) a uhlí na topení a vaření doma si, stejně jako většina tehdejších horníků, pracně nanosil ze šachty v aktovce. Při cestě na šichtu měl v aktovce svačinu, při cestě domů pak uhlí. Nelze se proto divit, že nerad viděl, že „ženské“ jsou schopné za jeden den při žehlení spálit uhlí, které ze šachty nanosil za celý týden. Našel řešení. V Hlučíně se v jedné rodině, asi v roce 1928, zbavovali stařičkého mandlu, ten pan Pecuch koupil, opravil a zprovoznil. Ruční mandl ke svému provozu uhlí nepotřebuje, k jeho pohodu stačí „lidské sádlo“. Od té doby se „u Pecucha“ mandlovalo, s prádlem se tam naučily chodit i sousedky, mandl dokonce začal „vydělávat“, za jednu várku mandlování se ovšem tehdy platilo jen 20 haléřů.

Nejstarší z Pecuchových dcer Hedvika se po válce provdala za Josefa Fischera a s manželem zůstali bydlet u Pechuchů, mandl používají dodnes. Ruční mandl „žehlí“ prádlo namotané na dřevěný válec mechanickým tlakem mezi rovným dřevěným dnem mandlu a rovným dřevěným dnem těžké krabice. Obsluha otáčí klikou mechanickým převodem, který krabici posunuje, tím se otáčí válec s namotaným prádlem. Stačí asi třikrát přesunout krabici tam a zpátky mezi krajními polohami a prádlo je vymandlované. Krabice je těžká proto, že je vyplněná těžkým materiálem. Původně do bylo několik vrstev kamenných desek. Po válce se však desky hodily jako dlaždice na chodníky kolem domu a byly proto v mandlu nahrazeny kusy starého železa. Paní Fischerová vzpomíná, že krabice mandlu na konci války dobře

posloužila jako skrýš na výbavy sester Pecuchových. Kamenné desky odstranili, na dno krabice uložily výbavy, pečlivě přikryly plachtou a zasypaly vrstvou hrubého štěrku. Podařilo se, ruští vojáci se sice do krabice dívali, viděli však jen štěrk. V té době však byla kvalita mandlování nevalná, krabice byla příliš lehká.

Manželé Fischerovi mi ochotně předvedli fungování jejich mandlu. Přitom mi paní Fischerová na něm ukázala místo, kde býval přibitý štítek výrobce. Byl tam i rok výroby. Pamatuje si, že v čísle roku výroby byly číslice 17 a 18. Mandl tak byl vyroben buď v roce 1718 nebo 1817.

Ludgeřovický potok po průtrži mračen

Událo se 28. června. Po 16. hodině začala silná bouřka s průtrží mračen. Netrvala dlouho, jen asi půl hodiny. Kalná voda valící se z polí do vesnice strhávala málo zpevněné cesty a za krátkou chvílí zcela zaplnila koryto našeho potoka, voda se začala přelévat přes některé mostky. Naštěstí pak voda rychle klesala, průtrž mračen způsobila v Ludgeřovicích jen nepatrné škody.

Členové Klubu důchodců Ludgeřovice vítali léto

Vítali v pátek 26. června 2009 v areálu moštárny v ulici U Statku. S vítáním se trefili přesně do několikahodinové suché přestávky mezi lijáky letošního deštivého a bouřlivého začátku léta. Dokonce jim i docela dost svítilo sluníčko, takže přišly vhod i slunečníky. K oslavě se sešlo přibližně 100 členů klubu, od 16 hodin se všichni výborně bavili až do 20.30hod, kdy akci velice rázně a zhurta ukončila bouřka s průtrží mračen.

Ludgeřovičtí hasiči pomáhali při povodních na Novojičínsku

Zde je zpráva a fotografie od velitele družstva pana Davida Langeho:

„Ve čtvrtek, 25. června 2009, po poledni, byli naši hasiči požádáni o pomoc při povodni na Novojičísku. Tamní hasiči byli v tísni a již potřebovali nutné střídání. Po výzvě na místo vyrazilo 11 našich hasičů. Byli nasazeni v nejvíce postižené oblasti Nového Jičína, v části Žilina“.

Také ludgeřovičtí zahrádkáři úspěšně přivítali léto

Vítali 11. července 2009 ve svém dobře vybaveném a udržovaném areálu moštárny v ulici U Statku, který je už léta oblíbeným místem podobných akcí místních spolků. Měli na letošní poměry docela hezké počasí, příjemně se bavili od 16. hodin až do setmění. Pochopitelně nechybělo občerstvení, na místě douzované klobásy, hudba, pro děti balónky a malý ohňostroj.

OSTRALAK
HP trend

HP trend

HYDROPLAST
HP trend

Budovy ludgeřovické školy už mají novou fasádu – hezky barevnou

V polovině letošních prázdnin vrcholily práce na zateplení školních budov dokončováním nových fasád. V pondělí 27. července dělníci odstranili z hlavní budovy lešení a celá škola se z nevýrazného špinavě šedivého hávu, jaký ještě měla koncem letošního jara, převlekla do svěžích barev a stala se ozdobou obce.

Z Ludgeřovických letních radovánek

Konaly se v sobotu 1. srpna 2009 na Menšíkové louce u kostela. Návštěvníky čekala celá řada různých programů a atrakcí jako živá hudba, kolotoče, řada stánků s nejrůznějším občerstvením, vysoká výsuvná plošina ve funkci rozhledny, volejbalový turnaj o ceny a další. Počasí bylo pěkné, návštěvníků hodně, atmosféra výborná. Organizátorům Přemyslu Paskudovi a Filipu Talackovi se akce opravdu vydařila. Věřme, že ji budou příští rok v létě opakovat.

NIGHT CLUB
AL PACINO
DANCING
JAHODA
MALINA
CITRON
COLA
POMERANČ
KIWI

Ludgeřovická rodačka paní Adolfine Kotzurová, rozená Hurníková zemřela ve svých 106 letech

Tak vysokého věku se pravděpodobně z ludgeřovických rodáků dosud nikdo nedožil. Narodila se 1. dubna 1903 rodičům, ludgeřovickým obchodníkům, Edmundu a Josefině Hurníkovým jako nejstarší z pěti dětí. V roce 1930 se provdala za ludgeřovického občana, učitele Karla Kotzura. V roce 1949 se manželé Kotzurovi odstěhovali do Německa. Paní Adolfine Kotzurová zemřela v Dortmundu 7. července 2009.

Snímky: s manželem v sedmdesátých letech minulého století a při oslavě 91. narozenin

Seniorky prožily hezký den v nové ludgeřovické restauraci Motobar 46

Klientky ludgeřovického Domova spokojeného stáří sv. Mikuláše a jejich ošetřovatelky byly 5. srpna 2009 hosty pana Marka Šafarčíka, majitele nové restaurace Motobar 46 vedle benzinové pumpy na Markvartovické ulici a firmy MV – Milan Vjačka – stavby, s.r.o. V nové restauraci prožily den plný zábavy, písniček, živé hudby a pochopitelně i dobrého jídla a pití. Všem se v nové restauraci moc líbilo.

Pro seniorky, většinou na invalidních vozících, bylo připraveno hezké posezení na terase před restaurací.

V budově restaurace je i prodejna a půjčovna motocyklů. Na první pohled to vypadalo, že seniorky přijely do hospody na motorkách.

Mezi nápoji nechyběly ani různé „ohnivé vody“.

Také se hodně zpívalo.

Pracovníci restaurace a firmy MV, kteří pečovali o své hosty

Muzikanti seniorkám nejen hráli, ale i hezky povídali.

Poničená lípa u Boží muky

Vedle kříže ludgeřovické Boží muky rostou dvě lípy. Vpravo dominantní, hodně stará, už dožívající. Vlevo mladá, vysazená asi před 10 lety, pěkně rostlá, určená k tomu, aby se v budoucnosti stala dominantní.

Na své vycházce 1. srpna jsem však viděl, že mladá lípa je ošklivě poničená – vyvrácená o cca 45 stupňů a na jedné straně po celé délce kmene měla strženou kůru. Kořeny byly uvolněné, s kmenem se dalo lehce zakývat. Na první pohled bylo zřejmé, že do ní narazil při couvání nějaký sklizňový stroj nebo vlečka traktoru. Řidič se ovšem zachoval nedobře, prostě odjel a lípu nechal svému osudu.

Hned jsem po cestě domů zastavil u pana Gerharda Ostárka, který před několika lety pomáhal obnovit kříž Boží muky, a pověděl mu o poničené lípě. Pan Ostárek neváhal, se svou ženou lípu ošetřili a navíc i uklidili celý prostor Boží muky. Jako zkušený zahrádkář zamazal ránu na kmeni směsí jílu a kravince a zafačoval pytlovinou, kmen narovnal a podepřel. Věřme, že ošetření lípě pomůže, že vydrží.

Ze 4. ročníku soutěže o ludgeřovického železného hasiče

Soutěž o putovní pohár, zvaná také „Firefighters Ludgeřovice“, se konala v sobotu 29. srpna 2009 na „Menšíkové louce“ u kostela. Pořadatelem byl Sbor dobrovolných hasičů Ludgeřovice. Do soutěže se přihlásilo 23 dvoučlenných družstev ze širokého okolí a také z Polska a Slovenska. Nový putovní pohár věnoval senátor MUDr. Petr Guziana (ČSSD) – na obrázku se starostou obce Mgr. Danielem Havlíkem. Soutěžící v plné hasičské výzbroji plnili na čas fyzicky velmi náročné úkoly. Diváků bylo hodně, mezi nimi i hasičští veteráni (na posledním obrázku zleva pánové Zemba, Tomeček, Machala).

FIREFIGHTERS
Ludgerovice

Slovenské Národné Povstanie
1944
65.
2009
28. - 30. AUGUST 2009
Banská Bystrica
www.muzeumsnp.sk

28. - 30. AUGUST 2009
Banská Bystrica
www.muzeumsnp.sk

65.

HASIČI

Velký košt vín s Obecním domě

Konal se v soboru 29. srpna 2009. Návštěvníci měli možnost ochutnat 150 vzorků vína od firmy ViP PŠEJA ZLÍN. Na organizaci se podíleli Obec Ludgeřovice, Hostinec u Zlatého kříže a pan Jaroslav Robenek. Hrála cimbálová muzika „Šajtar“, vystupoval soubor lidových tanců z Ostravy – Poruby. Sál byl plný, nálada výborná, vína vynikající.

ŠAJTAR

muzika
ŠAJTAR

Z prvního dne nového školního roku

Prvního září 2009 bylo už od půl osmé před ludgeřovickou školou hodně živo. Děti a u těch nejmladších i jejich rodiče čekali, až se hlavní vchod otevře a začne slavnostní zahájení školního roku. Přesně v 8 hodin se dva měsíce prázdná a tichá hala školy zcela zaplnila dětmi a jejich veselým štěbetáním. Na pokyn paní ředitelky všichni utichli a školní rok začal. Letos byl tento začátek pro žáky, jejich rodiče i kantory určitě zajímavější než minulá léta. Školní budovy provedenými úpravami výrazně omládly, jsou zvenku i zevnitř o hodně hezčí a veselejší než před prázdninami.

Ročník 1939 oslavil své letošní kulatiny

Letošní sedmdesátníci z Ludgeřovic, Markvartovic a Petřkovic, tedy z celé ludgeřovické farnosti, se 5. září sešli k oslavě svého životního jubilea. Přišlo jich 91, jedna spolužačka přijela až z daleké Kanady. Dalších 68 však už přijít nemohlo, nedožili se ...

Setkání zahájili ve 14.30hod mši svatou v chrámu sv. Mikuláše. Po mši se všichni spolu vyfotografovali na schodišti před kostelem. Pak přešli do sálu ludgeřovického obecního domu, kde se vzpomínalo, zpívalo, vtipkovalo a pochopitelně také jedlo a pilo. Vládla příjemná a uvolněná nálada, bylo to krásné.

V sále se spolu vyfotografovali ti, kteří v roce 1953 končili povinnou školní docházku v 8a třídě ludgeřovické školy, v 8b třídě ludgeřovické školy a v 8. třídách petřkovické školy.

Zábava vydržela až do pozdního večera, ti poslední odcházeli domů po 22. hodině. Všichni se odnesli hezké vzpomínky z vydařeného setkání.

Z veřejného projednávání soutěžního návrhu na řešení Centra služeb Ludgeřovice

Konalo se v sále Obecního domu 7.9.2009. Návrh přítomným občanům představili:

- Za společnost Sample alfa, a.s., která soutěžní návrh předložila, **Ing. Eduard Skaba**.
- Za společnost KANIA a.s., která zpracovatelem příslušné studie pak **Ing. Marek Kania** (koordinace), **Ing. arch. Lukáš Gelnar** (návrh architektonického řešení), **Ing. Jiří Datinský** (návrh dopravního řešení).

Z dotazů přítomných občanů bylo zřejmé, že se jim předložený soutěžní návrh zamlouvá, že vítají to, že neřeší jen samotné centrum služeb na Menšíkové louce, ale že nabízí velkorysé řešení nového centra obce na daleko větší ploše zahrnující i současnou farskou zahradu a soukromý pozemek a stavbu mezi farskou zahradou a ulicemi Hlučínskou a Markvartovickou. Podle soutěžního návrhu by zde mělo vzniknout skutečné náměstí, na něm obchody, pošta, ordinace lékařů, byty , dostatečný počet parkovacích míst, dostatek zeleně. Dopravní napojení náměstí, Hlučínské a Markvartovické ulice je řešeno dostatečně dimenzovaným kruhovým objezdem. Občany příjemně překvapilo i vyjádření Ing. Eduarda Skaby k době realizace celého záměru, mělo by to být do několika málo let.

Září 2009 - finišují stavební práce v Ludgeřovicích na budovách zajímavých pro občany

Oprava zdi kostela

Skončila oprava betonového líce vrcholu zdi kostela vpravo mezi věží a rohovým pilířem zahájená v červenci 2009. V pondělí 21. září 2009 byly odstraněny poslední zbytky lešení.

Poslední terénní úpravy před novou budovou restaurace, prodejny a půjčovny motocyklů na Markvartovické ulici vedle benzínové pumpy.

Snímky z 26. září 2009:

Dokončování areálů opravny motorů a fit centra

V prostoru mezi starou a novou silnicí do Hlučína, vedle areálu výrobny hraček LENA vyrostly provozní areály firem dvou místních podnikatelů:

- Areál AC/DC motory pana Lubomíra Dočkala. Provozní budova je již delší dobu využívá, pracuje se na úpravách terénu.
- Fit centrum Karla a Hany Hruškových, finišuje se na budovách i na terénních úpravách.

Snímky z 26.9.2009:

Na novém bytovém domě se už pracuje na fasádě

Nový bytový dům na Hlučínské ulici, vedle budovy firmy SAPPEX, staví Jan a Jana Glombicovi. Snímky z 26. září 2009.

Rychle pokračuje i letos zahájená stavba nové cukrárny vedle motelu TAXI

Staví místní podnikatelky A. Kaniová a P. Strachotová. Snímky z 26.9.2009:

Hluchníkova vilka

Stojí na Hlučínské ulici poblíž prodejny HP Trend. Je to bezesporu architektonický nejzajímavější a také nejhezčí prvorepubliková stavba v Ludgeřovicích. V roce 1934 ji postavil pro svou rodinu místní stavební projektant a podnikatel pan Albert Hluchník. Na svou dobu byla tato vilka velice moderní, dodnes se dochovala prakticky v původní podobě, stále je to krásná stavba.

Pan Albert Hluchník se narodil v roce 1901 na Hlučínsku v Bolaticích – Borové. Vyučil se zedníkem a pak vystudoval brněnskou stavební průmyslovku. S rodinou se usídlil v Ludgeřovicích. založil zde stavební firmu a stavěl rodinné domky a to zejména v Ludgeřovicích a v Hlučíně. Své profesi a firmě se věnoval i během druhé světové války. Těsně po jejím skončení v roce 1945 byl zdivočelými místními mladými „gardisty“ bezdůvodně odvlečen do nechvalně známého ostravského Hanke lágru a tam zavražděn.

Na snímcích pohled na Hluchníkovu vilku, portrét pana Alberta Hluchníka, výřez z originálních stavebních plánů vilky, detail fasády vilky se stopami kulek z přechodu válečné fronty v dubnu 1945.

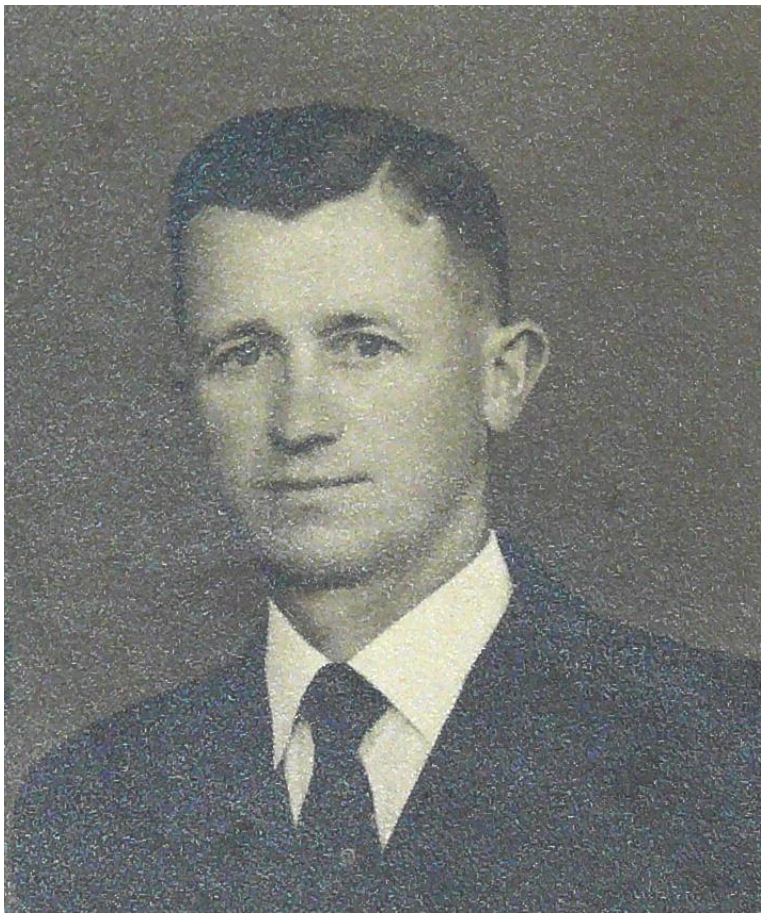

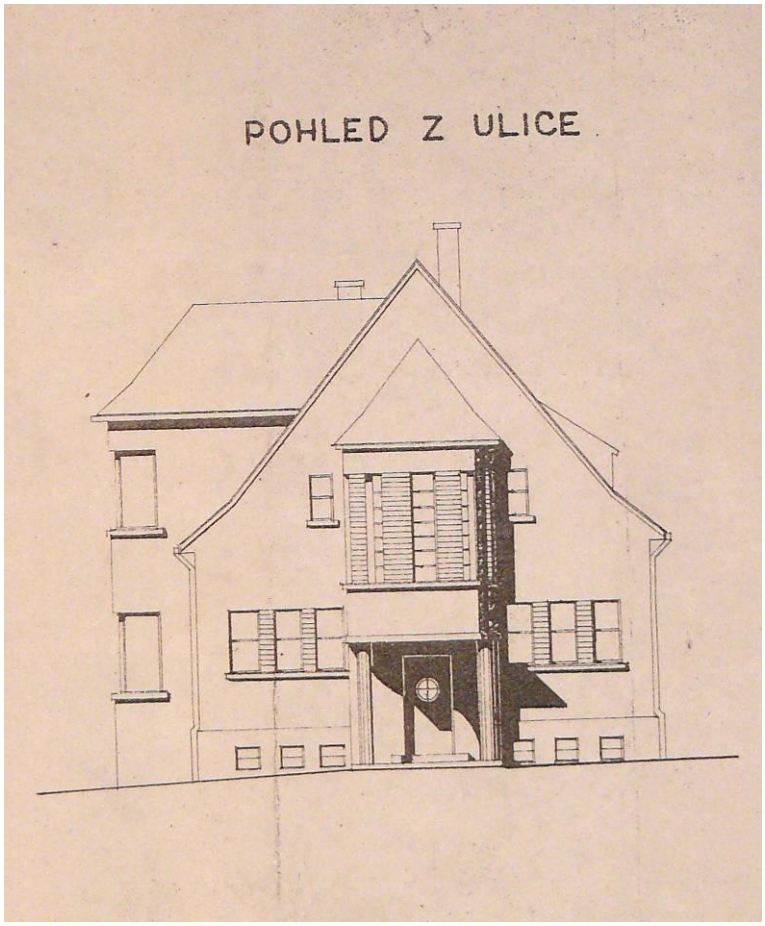
POHLED Z ULICE

Dýně na zahradě pana Josefa Smolky

Na jeho zahradě na Polní ulici vyrostlo letos panu Smolkovi 14 opravdu velkých dýní, ty největší z nich mají určitě nad 50kg. Přitom je nikdo nesadil, vyrostly samy v bramborách a to ze semen loni vyhozených do kompostu, kterým byl letos pozemek pro brambory pohnojen.

Z oblastní speciální výstavy německých ovčáků v Ludgeřovicích

Výstava se konala 28. září 2009 na cvičišti psů v ulici Výjezdní. Pořádala Základní kynologická organizace 94 Ludgeřovice II. Hlavním pořadatelem byla paní Monika Krokrová, technickým vedoucím pan Jindřich Kroker st., veterinární dozor měl MVDr. Petr Gajdošík. Za nádherného počasí soutěžilo celkem 68 německých ovčáků v pěti věkových třídách. Posuzujícím rozhodčím byl Mgr. Ivan Kočajda ze Slovenska, ten u každého soutěžícího psa hodnotil a do mikrofonu pro všechny přítomné krásně popsal všechny přednosti a nedostatky, které se při soutěži projevily. Soutěž byla pořadateli perfektně připravena a provedena. Přišlo i hodně diváků.

65
3

Kontejnery na velkoobjemový odpad u obecního úřadu

V sobotu 31. října 2009 zaplnila parkoviště obecního úřadu celá flotila kontejnerů na odpady a nákladních aut firmy OZO Ostrava. Konala se jedna z akcí organizovaná a financovaná Obcí Ludgeřovice, při které se mohou občané bezplatně zbavit velkoobjemového odpadu ze svých domácností. Ti je opravdu využívají, přistavené kontejnery bývají během několika hodin zcela naplněny.

Firma OZO Ostrava na tyto akce přistavuje 6 kontejnerů, každý z nich je na jiný odpad (železo, barevné kovy, elekroodpad, nebezpečný odpad, dřevo, ostatní), Její zaměstnanci na správné třídění přiváženého odpadu dohlížejí. Je to vždy dobře organizovaná a velmi užitečná akce, která významně přispívá k tomu, aby naše obec nebyla plná černých skládek.

PRODEJ,V ÝKUP MOTOCYKLŮ
AVY AUTO MOTO AL KOL
shop.cz
CZ
124
80
km
agados
55 OPN-56
EEZ
ELEKTRO

Havárie rodinného domu čp 362

V září 2009 zažili majitelé tohoto rodinného domku na rohu ulic Na Návsi a Na Kopaninách krušné chvíle. Při dokončování celkové rekonstrukce omylem prokopli v zemi těsně u základů vodovodní přípojku. Stříkající voda během několika minut základy podemlela a velká část dvou obvodových stěn domu se zřítila. Škody byly značné a zima se blížila. Majitelé situaci obdivuhodně zvládli, než zima přišla, byly následky havárie odstraněny.

Tradiční vítání nových občánků v obřadní místnosti obecního úřadu

Konalo se v pátek 6. listopadu 2009. Místostarostka obce Mgr. Helena Pipreková slavnostně přivítala 16 nových občánků Ludgeřovic, gratulovala jejich rodičům a předala jim za každého 2000Kč. Na slavnosti také hezky zazpívaly a zarecitovaly děti z naší základní školy.

Burza dětského oblečení a příslušenství

Konala se 3. října 2009 v sále Obecního domu. Proti podobné burze 18. dubna byla tato mnohem živější. Bylo nabízeno více zboží a mnohem více bylo kupujících. Kromě dětského oblečení byly nabízeny např. hračky, kočárky, autosedačky atd.

.

Rekonstrukce budovy obecního úřadu začala a pokračuje naplno i v tvrdých zimních podmínkách

Snímky z 28. prosince 2009.

Z 21. zasedání zastupitelstva obce

Konalo se v sále Obecního domu 16. prosince 2009. Přítomno bylo 15 zastupitelů. Zastupitelé na svém zasedání zejména projednali a schválili rozpočet obce na rok 2010 a seznam změn, které budou zapracovány do územního plánu obce.

Před samotným jednáním zastupitelstva se konal slavnostní akt ocenění úspěšných ludgeřovických sportovců pamětním listem a finanční odměnou. Byli to sourozenci Jana a Petr Coufalovi, oba mistři Evropy v krasobruslení ve své věkové kategorii, Irena Tchurzová, mistryně Evropy ve vzpírání a Lukáš Rak, mistr republiky a úspěšný reprezentant ČR v judu.

Po skončení zasedání starosta obce Mgr. Daniel Havlík pronesl přípitek, ve kterém poděkoval zastupitelům za celoroční práci ve prospěch obce a popřál všem občanům hezké vánoce a hodně zdraví a úspěchů v roce 2010.

PAMÉTNÍ LIST
PAMÉTNÍ LIST

Centrum – S – nové moderní zařízení pro sport pod střechou v Ludgeřovicích v ulici Nad Nádražím

Provozuje místní firma Gassmont spol s r. o. Je tam především velká sportovní hala určená pro tenis, badminton, florbal, sálovou kopanou a podobně. V areálu je také malá sportovní hala, sport bar, ubytovna a samozřejmě i potřebné zázemí. Viz www. centrum–s.cz

Úplně nová krásná kavárna s cukrárnou u křižovatky ulic Hlučínská a Vrablovecká

Je v provozu od poloviny prosince 2009. Budova, interiér, parkoviště – vše úplně nové, perfektní, vkusné, hezké, čisté, voňavé...

AM
caffe
OTEVÍRACÍ DOBA
Pondělí - Pátek
8.00 - 22.00
Sobota
9.00 - 22.00
Neděle
10.00 - 22.00
zodpovědný vedoucí:
Andrea Kaniová
Pavlína Strachotová
IČO: 28585798 DIČ: CZ28585798
Hlučínská 1409, 747 14 Ludgeřovice
tel.: +420 734 424 374
WiFi

Z obecního úřadu za rok 2009

Matrika, ohlašovna

Matrika eviduje v tomto roce celkový počet uzavřených manželství 52, z toho civilních 25 a církevních 27. Celkový počet narozených dětí je 34, úmrtí 52 Nejstarším občanem je paní Anastázie Krokrová 97 let.

Komise pro projednání přestupků

Komise řešila v roce 2009 17 přestupků, z toho 2 přestupky proti veřejnému pořádku, 5 přestupků proti majetku a 10 přestupků proti občanskému soužití.

Stavební úřad

Stavební úřad vydal v roce 2009 64 územních rozhodnutí, 88 územních souhlasů, 52 stavebních povolení, 67 sdělení k ohlášeným stavbám, 10 povolení změn staveb před dokončením, 31 kolaudačních rozhodnutí, 30 kolaudačních souhlasů, 23 oznámení o užívání staveb, 5 povolení demolic staveb, 34 ostatních rozhodnutí, 75 ostatních vydaných opatření.

Rozpočet obce

Obec v roce 2009 hospodařila takto:

Příjmy v tis. Kč	
Daňové	**32 271**
V tom: daň z příjmu fyzických osob	7 631
daň z příjmu právnických osob	6 550
daň z přidané hodnoty	14 379
daň z nemovitostí	1 013
správní poplatky	293
ostatní daně a poplatky	2 505
Nedaňové	**3 360**
Kapitálové (příjmy z prodeje majetku)	**5 334**
Dotace	**8 781**
V tom: od kraje	37
od obcí	512
z všeobecné pokladní správy	851
v rámci souhrnného dotačního vztahu	1 920
ze státního rozpočtu	5 461

Výdaje v tis. Kč	
Běžné	**33 274**
V tom: silnice a chodníky	2 578
dopravní obslužnost	505
odvádění a čištění odpadních vod	275
mateřské školy	1 775
základní školy	5 172
knihovna	449
kultura	999
tělovýchova	358
bytové a nebytové hospodářství	199
veřejné osvětlení	1 722

pohřebnictví	192
sběr a svoz komunálního odpadu	3 442
veřejně prospěšné práce	758
požární ochrana	509
místní správa a zastupitelstvo	9 111
ostatní	5 230
Kapitálové (investiční)	**14 540**
v tom: silnice a chodníky	674
odvádění a čištění odpadních vod	2 920
úprava vodního toku	1 392
tělovýchova	244
pozemky	63
dopravní prostředky	0
ostatní	9 247

Z ludgeřovického chrámu sv. Mikuláše

Viz příloha č. 1

Z kulturních a společenských akcí v Obecním domě

Viz příloha č. 2

Z kulturních a společenských akcí na Vrablovci

Viz příloha č. 3

Ze sportovních a společenských akcí na hřišti TJ

Viz příloha č. 4

Pohledy na Ludgeřovice v roce 2009

Viz příloha č. 5

Zápis do kroniky obce Ludgeřovice za rok 2009 zpracoval kronikář
Ing. Adolf Vjačka